朝鮮日報

夕刊朝刊合六面
發行所 朝鮮日報社

社說 一新高普와 慶南人士 —道當局에게辯訴된形勢—

一

晉南道廳移轉의뒤끝이어一新高普의公立으로轉換할問題를中心으로晉州와및慶南一帶에다시커지안흔物議가닐어남에對하야吾人은數次批評을試한바잇섯거니와 最近同問題는다시紛糾의形勢가增長되며자못看過할수업는바잇슴으로이제다시一論코저하는바이다 道廳移轉防止會는實行委員의總辭職으로因하야自然解散에돌어가고 日本人과官吏로서大部를占한晉州復興會에서復興案二十個條를發表하엿스되治水、道路開鑿、水道設備및南江의架橋架設等의斷行件을비롯하야水利事業과低利資金融通、特産物工場新設、電氣의面營斷行件等을決議하고 商業銀行支店의設置및各學校學年延長案을合하야 자못그都市的發展과밋地方의繁榮을爲하는對策이周到하지안흔바아니나 吾人은그에對하야아모贊言을要치안는바어니와 오즉一新高普問題에關하야는吾人일즉一大評說한바와가티드되어非議할수업슬수업는바이다

二

己未의運動이닐어난後곳一新高普의期成運動이생겻스니吾人은그로서大義名分을說코저함이아니다 七年來의長歲하는努力이잇섯스니꼭그의傳統的歷史를尊重하자함도아니다 一新高普의期成運動과함의시작되엇든谷地人士의誠이大部가虛地에돌어갓스니 一新高普期成이곡天下珍貴한事件이라할도또아니라그와前後하야시작되엇고一郡을單位로하야期成한바가別로開校하야校舍의落成을觀覽하게된者도잇스나吾人은반듯이晉州와밋慶南人士의努力이此種의評價가잇슴을推崇코저함도아니다 一郡의人士와밋그財力이넉넉히一步를前進하고一步를先着한데對하야吾人은도리어全道의有力者와밋財產을集中하되도리어開校를보지못한一新高普의成績이遲遲라 그러나七年의積功으로今春에야바야흐로開校를보게된一新高普도忽地에政略의犧牲을짓고 그前途에도적지안흔暗影을주게되는것은자못容認할수업는일이다

三

吾人은道廳移轉의方法이背天의손에거니와人民의意外에斷行된是非를새로히追究할必要는업다 그러나南江의鐵橋및水力電氣의施設에關하야公立高普設立問題가道廳移轉에對한交換條件으로道當局에依하야提出된後一般晉州의市民諸氏는넘우冷靜한考慮를缺한形跡이잇섯고男女高普의並設의熱望에끌리어자못事件의發展上에妨害되는바잇슬것을看過한바잇지아니한가? 하물며評議會의決議方法과밋그順序가자못各個人의充分한對議와밋自由의選擇을缺하고郡當局의當路者의干涉的勸誘下에多數關係者의本意와遠背되는行하게되여더욱道當局의公明正大를缺한不純한動機가介在함을看破할수잇는것이라 吾人은晉州와밋慶南人士를爲하야惜하며 兼하야當該道當局의讓渡를要求하는바이다

四

男女高普를並設할理由가업는바는 누구나反對할理由가업는바어니와開校에臨한一新高普를구태여꼭公立으로하고 女高에限하야私立일을可라함은그必須한理由를發見할수업는바이오 하물며公立男高普의設立을보기前에公立女高의設立이各道에그前例가업다하는道當局의辨明은너무無用한形式에拘碍되는官僚式의通弊를選擇할일뿐아니라 도리어辨明하기爲한辨明이 다만當局의不純또는無誠意한動機에서나옴을證明함이다 新成할女高普와밋問題되는一新高普와는모름이問題를分離할것이오반듯이兩者를聯結또는混同할必要가업는것이니 만일道當局의意思가晉州의繁榮을爲하는單純한誠意에서나왓다할진대公立의女高普를別設함이아무障碍되는바업슬것이라 다시無用한干涉밋衝突을부릴必要가업는바안인가?

五

吾人은이제最後로一言을晉南人士에게忠告코저한다 往年의慶南日報의刊行을비롯하야東萊의銀行、社會成은其他一般의施設에他에보다率先하야着實하게되엿든諸氏이오 또는예로부터中途에挫折하야자못就初의一念을完實히貫徹치못함이만흠도또한諸氏의일이라함이 아마吾人의忠實한所見일것이라 이제七年을遷延한든一個의一新高普가道當局의政略의渦中에돌은形跡으로써이에支離滅裂하야다시有終의美를거두지못한다할진대그는諸氏를爲하야또는朝鮮의事業界를爲하야甚深한遺憾이라생각하는바이라 吾人은이에諸氏의一層當意하야步調의攪亂됨이업기를切望하는바이다

阿片會議脫退와 米國의聯盟加入前途

(華盛頓六日發) 國際聯盟에好意를가진當地의人士等은阿片會議에米國의提案이不良한結果를본것은聯盟加入希望者等에對하야큰打擊이라고意見이一致되얏더라

航空機의貧弱起因 誤解와無能에由함이라고 米陸軍航空副部長指摘

(華盛頓六日發) 米國陸軍航空本部副部長「밋첼」少將은海軍을非難한所以로罷免의運命에至하리라고威脅됨에不拘하고下院의航空機調査委員會에서現在米國航空機의貧弱한것은誤解와無能에起因한것이라斷言하야議會는本問題와混同하되航空機의改革을成就하기爲하야陸軍省의改革이必要하다云하는非專門的證言으로서한다指摘하고更히海軍을非難하되特히陸軍省에對한航空機의威力을證言하얏더라

普選問題決議 三派院外有志

(東京電) 三派院外有志普選協議會는七日午後六時부터日比谷에서開會、樞府의普選案精査態度에就하야決議하고九時에散會하얏더라

議會混亂防止 交涉委員任命

(東京電) 議會의混亂을防止키爲하야衆議院各派交涉會에서今後議長과의間의交涉을擔當할交涉委員과交涉할際는各派에서一名式나오기로하얏더라

鐵道移管質問 下岡總監答辯

(東京電) 衆議院朝鮮鐵道用品資金會計法案委員會는七日午前十時四十分開議、下岡政務總監으로부터提案理由의說明이잇고 柏田忠一(本)氏의質問에對하야下岡政務總監 曩者滿鐵에移管되얏든朝鮮鐵道를今回直營하기로되얏슴에就하야其間何等經營上의不美한것이잇는것이아니라私設鐵道의對策이確定되지못하야買收或은補助等의方法에依하야急速한線路延長에努力하며又朝鮮은滿洲의事情을異히함으로스스로節約하야經營치아니하면將來破綻될虞慮가잇다 柏田氏 將來釜山新義州間의鐵道運賃을引下하야朝鮮海運界를壓迫함과如한事는업는가 下岡氏 鐵道收入을增加하기爲하야他의産業을萎縮케함과如함은朝鮮統治上하지못할바이다 柏田氏 朝鮮鐵道移管에際하야從業員의處置如何 下岡氏 特別任用에依하야身分上의保證을與함과共히現在支給을受하야잇는俸給手當을遂然히減縮할수는업고다만賞與金은會社와가티與할수는업스며又退職賜金에就하야는移管하기前부터잇는從業員에對하야는滿鐵의內規에依하고新規就任者에對하야는鐵道省의退職賜金制에準據할方針인바賜金은公債로하지아니하고現金으로給與함 柏田氏 更히軌道統一鐵道網에就하야質함에 下岡氏 將來는廣軌로統一할理想을가젓스며又鐵道網의計劃은獨立되야財政의許하는限에서公債又는借入金으로써線路의擴張을圖함과共히私設線路에對하야도日本內地의資本을吸收하는方法만가지면實施에努力할터이라 答하고正午에散會하얏더라

貴院九日日程

(東京電) 貴族院議事日程은九日午前十時開議

一、請願委員長報告
二、煙草專賣法中改正法律案(政府提出衆議院送附)第一讀會
三、在外帝國專管居留地特別會計法廢止案(同)同
四、陸軍營繕費補充資金特別會計法廢止法律案(同)同
五、大學特別會計法中改正法律案(同)同
六、朝鮮醫院及濟生院特別會計法廢止法律案(同)同

政友院內總務 候補決定

(東京電) 政友會院內總務小川平吉氏의司法大臣就任에伴하

不當裁判에對한 補償法案前途

야鐵道一行의補充者必要가生하야京城鐵道는靑山長幸氏를指名하얏고望月圭介氏는懸案問題가될터이더라

(東京電) 司法省所管의不當裁判及拘留에對한補償法案은目下法制局에서審議되야잇다는것은右法律案의趣旨에贊成하야도法制局과의間에大體의協議가成立되야何等의問題가업스나同法案의實施에依한補償金豫想額三萬圓이問題가되야잇는際에마츰稻田法相의逝去에遭한所以라더라

教育改善法案 委員會再開經過

(東京電) 教育改善案特別會計法案委員會는六日午後一時五十分再開 三浦滿之氏로부터文相에게對하야義務教育年限延長에關한所見을問함에山本慎平氏로부터教育改善事項의內容에關한質問이잇섯고次에山崎達之輔、神谷淵平、松山常次郎諸氏로부터私學機關의改善、漢字整理에對하야質問이잇섯고三時五十分에散會하엿더라

陸軍特別演習 매우大規模로

(東京電) 十四年度陸軍特別大演習은來十月十七日부터四日間宮城縣下에서施行하기로決定한바參加團體는前年度兵力의二倍以上의大規模의것으로飛行機는勿論戰車隊、機關銃、高射砲의新兵器를使用할터이며此의軍費는五十萬圓의豫定이오福田雅太郎、尾野實信兩大將이司令官이될터이라더라

京城海港間 電信交換復舊

京城海港間의直通電信線은復活에就하야는特히遞信局으로부터外務省을通하야交涉中이던바露國의同意를得한結果國交杜絶前의協約에基하야通信을開始하기로決定하얏는데京城局에서는旣히準備가繁頓되얏스나 露國側에서는電信線의改修를要할箇所가잇슴으로其完了를俟하야直히通信을交換할터이라더라

教育研究會 盈德郡主催로

盈德郡內各普通學校及小學校教員으로組織된教育會盈德分會에서는教育方針을講究코자來十四十五兩日間當地普通學校에서研究會를開催한다는데一般私立學院教員及一般人士의參觀도歡迎한다하며當日은兒童의音樂會도잇다더라(盈德)

南田里의兩事業 正月노리를利用하야 兩夜學의經費를벌어

益山郡五山面南田里는益山郡內의模範村으로趙洞名北系里에는耶蘇教經營의私立信聖學校와趙洞新洞에는勞働夜學의教育機關이잇서서校當局者들의苦心으로겨우維持하여오든中昨年에는旱災가甚함도不拘하고陰正初를機會로하야同情團을組織하야勞働夜學에서는一月二十六日부터二月三日外지信聖學校에서는一月二十六日부터二月三日外지谷五山面各里를巡廻하며同情을求한結果勞働夜學에서는三百餘圓과信聖學校에서는四百餘圓의收入을得하얏

演劇收入을 圖書館建築에 濟州青年會의活動

濟州青年會에서는去一月二十四日부터二日間當地劇場에서演劇大會를開催하엿는데每日滿員의大盛況을이루엇스며多大한同情金도잇섯는바該收入金은濟州圖書館設置에充用하기로하엿다더라(濟州)

合으로附校에今年卒業은無하게되엿다는데附校에서는七日에同校에서卒業式을擧行하리라는바그順序는다음과갓다더라(晉州)
經過報告 收支決算 來賓祝辭 (女學生)小兒旅調童話 來賓演辭

守錢奴에게는 懲罰할터 高敞勞働教育會의決議

全北高敞郡高敞勞働教育會에서는지난三日午後二時頃에本會委員會를開催하고教育會長徐丙民氏司會로同氏의本郡鎮龍同胞萬齡의遠隔慘絶한現狀說明이有한後教育會員募集方針과教育會費收入期限을協議한바會員募集에對하야는各委員이出張하야誠心誠意로勸誘入會케하되獨存獨樂을圖謀하는守錢奴가有하야入會를拒絶하거나又는入會는하면서도教育事業上의故障이生케하는者에게는即時會長이數百의同胞와共히該者의門前에至하야宣言하기로決議하엿스며入期限은二期로分하야一期는二月二十日二期는三月二十日로定한後午後五時에閉會하엿다더라(高敞)

光州儒林의紛糾 五相反對! 辭職! 辭職! 掌議爭奪戰으로

全南光州郡의鄕校는數年來掌議選擧를行하얏든바 近日에當郡儒林이集合하야掌議投票選擧를行하얏는데當日에來參한二十六門以外에는同郡鄕校에는三百年以來로九十案이라는鐵案이잇서此案에參加한二十六門이라도掌議被選權이업다고提唱하매一便에서는反對하고一大悶擾가生하얏다가結局九十案의十人을選하얏는바九十案以外의人이二人이參加하얏는데所謂九十案中儒林一派가僞保를當하얏다하야이것을直員의過失이라고直員解任을同郡廳에提出하얏다더라(松汀)

具夫人의稱頌

全南谷城郡谷城面邑內里丁奉泰氏는谷城郡에서一流되는富豪로客年陰十一月二十六日深夜에自宅은紛紛하고寒風은사람의살을어일

釜山局交換臺增設

釜山의發展을따라電話交換臺의不足을感하든바今般道廳移轉을機로一層增加할터이므로現在十座席에增設하야二十七座席이된다고(釜山)

忠南署長會

忠南警察部에서는去六日부터署長會議를開催하엿다더라(公州)

忠南道評議會

忠南道評議會는來二十一日부터開催하야十日間繼續하기로決定하엿다더라(公州)

長興에索戰大會

長興에서는索戰大會를開催하기로되엿는데南北部에서는各히勝利를期待하고準備에紛忙中이라는데時日은陰本月十五日午前八時라고(長興)

湖銀新築落成

去年四月中旬부터工費七萬圓으로光州北門通에建築中이든光州湖南銀行本店舍는去一月中旬에竣成되엿슴으로來二十日頃에는新築落成式을擧行하리라더라(光州)

慶北道評議會

慶北道評議會는來十四日로부터十日間每日午後一時부터道廳會議室에서開催한다더라(大邱)

萬吉振興會事業 珍島

珍島郡義新面萬吉里는元來交通이不便하고文化機關이업서當地青年人士는恒常遺憾으로자나든바去年에萬吉振興會를組織하야無產兒童과家庭婦人等男女夜學과講習所를經營하는바許旺、文七星、許映、許曉等五氏가無報酬로熱心教授한다하며現在學生數가男三十餘名女二十五名으로將來가有望하다더라(木浦)

順天擲柶團遠征 光陽軍과復讐戰으로

全南順天郡邑內有志는陰正初를機會로順天擲柶大會를開催하고順天選手와光陽選手가惡戰한結果特等賞이光陽軍에게歸하얏슴으로順天軍은또다시陰十五日에順天選手十五人一團으로光陽郡으로遠征케한다는데會費는每人分에三圓五十錢式이라하며賞品은特等으로부터一、二、三、四、五等이잇다고(順天)

啄木鳥 投稿歡迎

十四字五十行以內要 住所氏名明記

松禾痛憤生에게

◇壓迫에서自由를求하고拘束에서解放을要함은 오즉人類의本能이다 ◇數百年來! 自由에울고壓迫에울든 우리民衆도時代風潮에作하야自覺이生하여가는同時에따라서輿論이라는것도자못만하진모양이다 적다하면一個人의是非크다하면一團體의評判이紙上或은雜誌等으로써逐日報道됨을보면此가即自然의順序라할수잇다 ◇그러나大抵事物을論評함에는먼저其內容의如何를詳細考察한然後에야是非와判斷을下할지니 엇지皮相的觀察로人을誹謗하기에嗜好하야中傷的記事를揭載할가보냐

◇松禾痛憤生이여? 余는本紙第一五九一號에서長淵農民共濟會에對하야라는君의論評을讀하엿다君아? 聞하라黃海道一帶에가장小作問題가激烈한長淵地方에在하야黃金農産의權威가堂堂한地主陣營에게反抗氣를樹立한다하면 우리의無產無能力한小作人으로만果然足하다고하랴 ◇君의所言과가티地主輩가幹部의歡心을買하야自己의行爲를保護한다는바 等自覺이無한農民을欺瞞弄絡하야精神을麻痺코저한다함은此가무엇을觀察하고무엇을指摘함인가 그리고幹部中日本人巡査退職者는此內新吉이가잇다함은또한[illegible] 彼는日人이엿다고巡査退職者가아니라純全한農民의一人이엿다 그리고彼는紙上에名을表現하엿다한우리無產者運動에同志者라하는바이다 이우리主義와目的에同一한戰線에立하야어찌彼我의區別을作하며엇지楚越의心을兼하리오 ◇君아事物에實際에그다지도거칠고幼稚한가 이會의幹部로論하면小作人만이아니든事實이다 그러나有產者도아니다 이야말로階級의意識을先覺한者라云하면可할지니 오작이會를誕生하도록幹部諸君의熱血이며地主가小作要求에應하도록幹部諸君의奮鬪라한다 痛憤生이여? 君은果然觀察의意識이徹底한듯하나大衆運動에功動이만흔듯하나니다 君이社會의公器를利用하야니惡用하야事實無根의中傷的言論을試함으로리여우리의社會에犯罪라하것다 君이여周到치못한妄想으로어쩌騷擾함이이가리太甚한가 오즉過를改하고善에遷하기를(長淵農民共濟會)

安州中學期成을 發起한人士와各 幹部諸氏에게

◇本會의事業이이러하여도學郡一致와隣近邑의協力이아니면到底히不能한事이라學에목이말라呻吟하는少年中今回金聯壽君이陰曆正初에某財產家와主要幹部에게實際에對하야誰是誰非를勿論하고各各自己의事이니反省하시오 ◇本郡만의財力에限한다하여도中學은姑捨하고大學期成이라도諸人心中의徹底한覺悟如何에잇슴니다 日去月來에尤甚한것은우리의經濟恐慌이라할지라도一面의無產者만旱災로因하야饑死港으로沒入되나一面의有產者는田庄買受의踏勘도하며新年貸金營業에考慮中이라 ◇全般的現狀은延命이難하나一步式이라도不休進行하면自手로進路를開拓케할第二國民教育事業을成就할것이요不然則彼我를勿論하고束手無策으로吾人의子與弟는文盲을면치못하고坐死를自處할것이올시다 ◇一般人士시여人權을恢復할사람다운生活을하려면物質로나精神으로나各自의能力을提供하야有始有終케합시다(安州崔承俊)

信川堤防修築 具體化乎아 工費四萬圓으로

黃海道信川溫泉에는年年히水害로因하야溫泉居住民의被害가적지안음으로이에對한堤防施設을하고자郡當局에서는數次道當局에提出하엿스나아모解決을보지못하엿슴으로同郡守沈國民氏는此에對한具體案을携帶하고六日本府에出張하얏다는데其工費는約四萬圓이라더라(信川)

新幕公普 學年延長 許可通知가왓다

京畿新溪新幕公立普通學校後援會에서五六學級을延長코자當局에交涉委員外지選定하야運動한다는말은旣報하얏거니와그後交涉委員李鍾善、朴鳳善、文彩龍、金瓚斗三氏가交涉한結果去一月四日에當局으로부터五六學級設置許可의通知가잇슴으로一般學父兄과市民은欣悅하는同時에金十圓을寄附하기로去五日에後援會에서決定하엿다더라(新幕)

公州師校生徒募集

公州師範學校에서는來三月一日부터三日間同校內에서入學試驗을보이는데男女學生五十名以內로募集한다더라(公州)

大邱에 牛肉商組合創立 五日群芳閣에서

大邱의一般牛肉商들은在來의販賣方法을改良코저하야去五日午後四時頃에京町群芳閣에서牛肉商組合創立總會를열고金聖三氏司會로모든順序를進行하고同七時頃에閉會하엿다는데決議事項과選任된任員은아래와갓다더라(大邱)

◇決議事項
一、大邱에서賣出되는一般牛皮를改良할事
一、本組合員은牛皮一枚에對하야金一圓式組合에貯蓄할事

◇任員
組合長 趙秉彦　副組合長 金聖三
財務 李萬守　幹事 高啟潔 李泰和 姜允煥

金泉에樂隊組織

金泉有志崔德煥、李正得、黃漢周等諸氏의發起로金泉郡外三郡聯合品評會를機하야若干의樂器를購買하야「우리樂隊」를組織하엿는데隊員은李鍾泰、金鳳潤、許昌善、文相玉、趙熙淵、朴明石諸氏이라더라(金泉)

崇德中學擴張 校舍新築과共히 內容充實을計劃

平壤崇德中學校는長久한歷史를가지고잇는學校이나其內容이如實치못한바當地有志와富豪諸氏의巨額의寄附를엇어校舍를增築하고저그手續中이던바新學期를압흐로두어新築校舍가宏壯하게落成되엿다더라

鎭南浦 少年歌劇盛況 「同情金還主!?」

鎭南浦新興里監理教會幼年主日學校主催의少年少女歌劇大會는豫定과가티親睦會及本社鎭南浦支局後援下에지난五日午後七時부터新興里同教會內에서開催되엇는데定刻前부터無慮五百名의觀衆으로盛況을見하게되엿다는데「山을넘어」라는悲劇의演出되여滿場의同情金은九十餘圓에達하엿다더라(鎭南浦)

南浦穀物檢查 客月總計四萬餘石

鎭南浦穀物檢查所의去一月中의穀物檢查成績을見한대檢查數量은白米玄米大豆小麥을合하야總計四萬二千四百三十二叺이라는데檢查穀物의種類及等級別의數量은左記와如하더라

一、內米는改良種一等五千五百叺在來種一等二萬七千十四叺
二、玄米는出口二等八百三十五叺▲三等六百三叺▲四等七百三叺計二千一百四十一叺
三、大豆는出口二等八百三十五叺▲三等六百三叺▲四等七百三叺▲等外一百四十一叺▲總計二千一百四十一叺
▲毛種三等九百四十四叺▲四等一百七十八叺▲合計七千九百七十四叺인바生産地는主히載寧江面産으로日本大阪名古屋方面에移出

義州教育講演 盛況으로마첫다고

校舍를合하면約四百餘名을收容하리라하며때욱히新春學期부터는教務를一新코저內容充實을爲하야方今努力中이며새學期에는二百名入學生을募集한다더라(義州)

義州私立養實學院에서는義山長老會에參席한崔在亨長老를請邀하야去二日下午三時부터當地西部禮拜堂內에서「人生과智識」이란演題로教育講演을開催하엿는데聽衆이千餘名에達하야立錐의餘地가업시모히어참으로義州에서는처음보는大盛況裡에同五時三十分에無事閉會하얏다는바當席에서安東縣李學動氏로부터金百圓의寄附가잇섯다더라(義州)

一月末의 南浦在庫穀物 十三萬五千五百餘石 前年보다二千餘石增

鎭南浦倉庫株式會社의調査한바에依하면去一月末現在의鎭南浦全倉庫在庫穀物數量은十三萬五千五百三十石으로前年同期에比하야二千二百八十七石의增加를示하엿는데種類別의數量은左記와如하다더라
籾六萬二千三百七十七石▲玄米一萬六千六百八十六石▲白米四千四十石▲粉米六百九十石▲糯玄米三十三石▲糯白米八十七石▲大豆一萬五千七百三十四石▲小豆四百二十八石▲大麥五百十八石▲小麥二萬六千四百十石▲玄粟四十一石▲精粟四千四百五十四石▲蜀黍一千三百四十九石▲稷五十七石▲蕎麥二百六十七石▲雜穀三百二十三石▲合計十三萬五千五百三十石(鎭南浦)

南浦長老教會振興

鎭南浦碑石里長老教會에서陰曆正初의休閑期를利用하야一般信者의信仰을一層復興식히고저沙里院教會主掌牧師吳澤楠氏를請邀하야福音傳道會를開催하엿다함은本報에旣報한바이어니와同會의一週間開會中은前記吳牧師와同教會主掌牧師金聖鐸兩氏가晝間에聖書講義와每夜의傳道講演은勿論새벽祈禱會午後에個人傳道等의殆히不眠不休의努力을다하야一般信者의信仰이一層篤實케되엿슬뿐아니라不信者中에서도새로信者되는者가二百餘名에達하야數年來未曾有의大盛況을일우엇스며教務가內的表的으로振興되여面目을一新케되엿다더라(鎭南浦)

天道少年歌劇

平壤天道教少年會에서는鎭南浦天道教의招請을바다七日鎭南浦에이르러少年歌劇會를開催(平壤)

義州의學藝會

義州私立養實學院에서는去三四兩日間同校에서春期生徒學藝品展覽會를開催하야大盛況裡에無事閉會하엿스며六日午後七時부터學藝會를當地西禮拜堂內에서開催하얏는데會衆이千餘名에達하야자못盛況을이루엇다고(義州)

▲西部地方大査經會 黃海道西部地方大諸經會主催로來二十五日부터長連耶蘇教會堂에서大査經會를열고開城金相濬牧師를請邀한다고(長連)

▲勝湖男子査經會 江東郡晚達面勝湖里耶蘇教會에서는來九日부터一週日間男査經會를開하고牧師方敬模氏와長老金利淑氏와助事李萬英氏를請한다고(勝湖)

▲李敦化氏向碧 京城開闢社李敦化氏는義州郡宗理師崔安國兩氏는碧潼郡宗理院에서開催하는講道會에서講道하기爲하야五日에當地를出發碧潼으로(義州)

元山金融閑散

一月中元山金融經濟狀況에就하야鮮銀元山支店의調査한바에依하면大豆、米、綿布는共히去來가閑散하고特히下半月은舊正月을控하고外米輸入稅撤廢及滿洲粟輸入을除하고는昨冬以來活氣를呈하여오든業의去來도閉散하야金의需要도現著한變動이업섯는바當地組合銀行의月末帳末은貸出이必需用品밧게去來치안엇스며貸出金은三川五八九〇三七一圓으로前月에比하면僅히八九九四圓을增加하엿고前年同期에比하면四五七入五三圓의增加를示하엿스며手形交換高는四九八三枚、一四七九二三枚、四七五三六九圓으로前月에比하면二一七〇六圓으로前月에比하면二一減少를示하엿고前年同期에比하면枚數는八三〇枚를增加하엿스나金額은一一四六七圓을減하엿스며不渡手形은八枚一三一八圓으로前月에比하면一枚二一〇圓을增加하고前年同期에比하면八枚一三一八圓의增加를示하엿는데金融界는至極閑散裡에越月하엿다더라(元山)

咸興에 地方青年會 準備委員會

廿二日咸興에서연다고 北靑靑年聯合會에서는朝鮮靑年總同盟의發議에依하야地方靑年大會를開催코저咸南地方各靑年團體에發起團體될承諾與否를通知하야來二十二日에咸興靑年會館內에準備委員會를開催한다는데地方團體에서는來十五日內로承諾書와準備委員氏名을北靑靑年聯合會에通知하기를바란다더라(北靑)

咸南의嚆矢인 小作人組合 高原에서創立

咸鏡南道에는于今것小作人組合이업서서地主의無理한壓迫과從來의累積한弊習을打破하고小作人의權利를擁護할길이업더니今般高原青年會長孟泰祐氏의發起로文川、永興、高原有志가會合하야高原小作人組合을創立하엿는바本組合이本道의小作人組合으로는嚆矢이라더라(元山)

高原少年蹴球 優勝은養勇團

高原郡下雲谷南下高島里에서는去二月一日에高原靑年會主催로少年蹴球大會를金琫富金銀華兩氏의主審下에開하고左記團體의競技가잇섯는바最後의月桂冠은養勇團에歸하엿더라

◇參加團體 前進團 甲子少年會 勇猛團 東洋青年會 養勇團 勇興團 (永興)

咸興市場販賣高

大正十三年中咸興市場의販賣高를調查하면左와如하다더라

農産物	二二四、四七五圓
水產物	二九三、二五三
畜類	二四九、四八〇
織物類	七三、〇〇〇
其他新品	三七六、二九八
合計	一、二二六、五〇六

客年末現在市場의種別은

魚菜市場	一
牛市場	一
薪炭市場	一
普通市場	三
合計七個所	

(咸興)

咸興管內刑事犯

本年一月中咸興警察署에檢擧된刑事犯은總計二八件人員七〇人인데此를罪名別하면左와如하다더라

罪名	件數	人員
放火	一	八
僞證	一	二
賭博	五	三一
傷害	七	一一
竊盜	九	九
詐欺	四	七
橫領	一	一

(咸興)

傳染病終熄

本年一月中咸興警察署管內의傳染病은腸窒扶斯男一名猩紅熱男一名女一名이엿던니그後全然全治되고現在한사람만남엇다더라(咸興)

名(그中에女子가六人)인데前月에比하면一百二十六名이減少되엿스며昨年同期보다는五百二十四名이增加되얏다는데求職者中朝鮮人求職者가六百二名인바이것을學歷別로보면普通學校卒業이第一이오數等은거의업는狀態이며求職者의職業別은如左
學生四四八(女六)▲教育家七▲官公吏一三▲銀行會社員一六▲商業家四六▲新聞記者四▲無職業六八

養勇團總會 運動團體

養勇團에서는去一月三十日午前十時부터臨時總會를開하고金恩宗氏의開會辭로諸般事項의討議와任員選擧가잇섯는대任員은如左
團長金恩宗 副團長趙昆俊 總務金吳秀外各部長及書記(永興)

洪原「에쓰」語講習

咸南洪原郡洪原「에쓰페란토」研究會에서는同會의主催로오는二十日부터三週間「에쓰」語講習會를開催한다는데時間은午後七時부터八時外지라하며講師는吳洪支局內朴河鎭氏에게申請함이조타하며會費는五十錢이더라(洪原)

仁川救濟會 顧問四人選擧

▲北靑青年聯合會 北靑青年會聯合會에서는會體變更과年齡制限을各地方에宣傳하며精神을連絡하기爲하야一月十日부터各地靑年團體를歷訪하고지朱探熙、李憲、姜琬琫三君은去三日에歸靑하얏다고(北靑)

朝鮮人救濟會는仁川救濟會의獨立은旣히報道한바와如하거니와同會에서는左記五氏를顧問으로選任하얏다더라
▲張錫佑▲崔應三▲沈能德▲鄭順澤▲具昌祖(仁川)

仁川의讀書熱 依然文學이第一位 客月中成績

仁川府立圖書館의客月中閱覽成績은來館者總數一千一百廿

楊州新年懇親會

楊州에서는地方有志金源與、李思恒、朴德秉、姜然七、崔琮鎬諸氏의發起와東亞日報社及本社楊州支局의後援으로二月八日午前十時부터楊州公會堂에서官民聯合懇親會를開하기爲하야總代會를開催한다는데會費와其他는左와갓다더라
會費金一圓
申込場所 議政府銀座通藥局商店
賞品 一等一人銀匙箸一組 二等二人銀盃各一個 三等三人洋傘各一個 等外四人手巾各一枚(楊州)

仁川共宿業績

仁川府立共同宿泊所의客月中業績은宿泊數日人十三名朝鮮人六十九名合計八十七名이라하며同所에서一千一百八十七名이라하며宿泊延人數는一千二百名이에對하야紹介數는全無하엿다더라(仁川)

仁川出生死亡

客月中仁川府內出生死亡은出生이七十五名이오死亡이九十五名으로二十五名이더 죽은터이며婚姻이二十一件에離婚이一件인바戶籍上事故總數는四百九件이라고(仁川)

▲工兵二十聯隊來金 龍山工兵二十聯隊將校十八人准士官四人兵卒七十六人合九十八人一行은去五日午後四時에金浦에來着하야邑內에서一泊하고六日午前七時頃에龍山으로向하엿다고(金浦)

◎懇親圍棋大會 金浦郡郡內面北邊里에서는舊正初에里民一同이親睦하자는뜻으로陰十三日正午부터同里黃鍚俠氏사랑에서團棋會를開催하얏다고(金浦)

期米

仁川期米 七日 第二波

後場反高

今前場阪地卅七圓七十八錢인高止와共히三十四圓五十五錢에比較的小軟히場을止한當市場은後場에入하야阪地初付三十七圓八十五錢인七丁反高를受하고 三十四圓六十一錢에場을始한後阪地四十八圓〇一錢으로結局〇五錢에强硬히場을止함으로當地亦此에牽制되야五錢八十四錢外지跳返하더니戻價에는新規實物과利喰急으로擡頭치못하고案外頭重의感을呈하야結局八十錢에場을止하니高低의差가二十三丁이며阪仁의鞘는三百二十五丁이더라

大阪場況 七日後場

今後場阪地場況은北場及兵庫筋의買에北國筋의買添及利喰物로三十七圓八十五錢에場을始한後利喰物輻輳로九十錢外지上騰하든中各地後高와發店側買添에人氣硬化하며八圓大關門을突破하고〇一錢으로騰하야一進一退로守勢를合하다가다시〇五錢으로軟調하야場을頑强히止하엿스나一般人氣는高價에警戒하는傾向이有하야高價에는매우寂寞한模樣이라고

◇各地止價◇

	七日後止	昨止比較
大阪	三八、〇五	二七高
東京	三九、五〇	四四高
兵庫	三七、九八	二四高
下關	三七、七三	五高
桑名	三六、九九	三〇高
名古屋	三六、八五	一七高
[illegible]	三七、三九	二四高
金澤	三七、四〇	九高
熊本	三七、七八	一八高
仁川	三四、八〇	一九高

◇阪仁氣配◇

大阪 三十八圓見當
仁川 三十四圓七十六錢　七錢

◇各限俵合◇ 七日後場

當限(計一四、九〇〇石)
二、〇〇〇石　六、〇〇〇石　九〇〇石　五、〇〇〇石　二、〇〇〇石　五〇〇石
中限(計八、三〇〇石)
三、〇〇〇石　四、〇〇〇石　三〇〇石　三、〇〇〇石　一、〇〇〇石　一、〇〇〇石　一、〇〇〇石　六〇〇石
先限(計二四、八〇〇石)
七、〇〇〇石　七、〇〇〇石　八、〇〇〇石　九、〇〇〇石　二、〇〇〇石　四、〇〇〇石　六、〇〇〇石　二、〇〇〇石　一、〇〇〇石　五、〇〇〇石

銃、棒의威脅下에 血戰하는北栗小作人

방총행동은조직뎍계획에서나온것 곤봉아래우는북률면소작인의참상

보라！吸血鬼東拓의暴虐을

◇鬪爭의北栗面에서 特派員 李奭 電話

재녕군북률면소작쟁의에서생긴 방총사건(放銃事件)의후보를듯건대 이번사가생긴전날 즉오일에 동력주재소원과 집달리일행이수백명 소작인의반항에 도더히감당할수업슴을 미리알고 경찰측에서는향상회(向上會)원수명과력식단(拓殖團)원농사십명으로곤봉대(棍棒隊)를조직하야 그들을 압세우고 일본인이민삽십여명은 일제히 모다실탄을재인총을메고 륙일오후에 그면장회리(長火里)로달려가서 김돈환(金敦煥)의집을 먼저가차압하고 안인락(安仁洛)의 집을 강제집행하라다가 드되여 충돌이되야 소작인 수백명은 철때로 긔세를돕히어 대항(對抗)을하야 더욱 험악하야짐으로 력식단과 한채선(韓采善)김승학(金承學)두명은 현장을버서나도망 하얏스며 경관측과곤봉대에서도 결사뎍으로 항거하는 소작인들을 대항할수 업슴을알고거의몰려 갓는데 그때에동력사원 김승학이 먼저총한방을 노코이어서 일본인 이만중산긔(山崎)란자와 몃명이실탄의총 다섯방을 쏘앗스며 이에극도로 분개한 소작인일동은 총의위협을바다 가면서도의연히 헤여지지를안으매 일본인 이민들은농지부지 몰려갓스며 이때에리몽서(李夢瑞)씨가 이급보를경찰에전하야 겨우무사히 방총만은 진정되얏더라

徹夜騷動 검거된대표들을내어노라고

그런데 밤이깁도록(륙일)살긔등등한군중은헤여지지아니함으로경찰관 주재소에서는 송재현(宋在鉉)외네명을 대표자라 하야 검속을하얏는바 소작인수백명은 권긔다섯명을 내여노으라고 경찰측에 항의를데출하얏다 경찰측에서는 엇지할줄 모르고 허둥대이다가 칠일새벽에 권긔다섯명을 재녕경찰서로압행(押行)식히어호송하얏더라

日人移民全部와 消防隊外지召集 완연히전장가튼현장광경 군중은칠일새지둔취하여

그리고경찰측에서는도더히곤봉대로도 힘이미치지못함으로 그곳소방대(消防隊)원과향상회원권부와 일본인이민권부를 비상소집하야 륙일밤을 새워가며만일을 경계하얏스며 오히려칠일오후까지도 헤여지지안코 엄중경계중이라더라

放銃者를擁護? 이것이소위정당방위이냐 림장한경부보의모호한말

일본이만의 무리한 방총사건에 대하야 내(乙坡는)가 책임자인 죽내(竹內) 동력재녕주재소 주임에게

問、그때는 총을노흔사건에 대하야엇더케아느냐?

答、정당방위로안다

問、차압이나 강제집행은 엇더케아느냐?

答、이것은 소작인을 사랑함으로써이다

나는다시 현장의 경찰책임자인 흑뎐경부보(黑田)에게

問、그대는방총을엇더케아는가

答、글세…그것은…그러

그러면서 우물쭈물거린다

問、방총자검속여부에대하야무엇

答、그들은 정당방위로 총을노앗다닛가 그대로둘 수밧게업다

고하는데 이것으로써 미루어그들의 심사를 알수잇겟더라

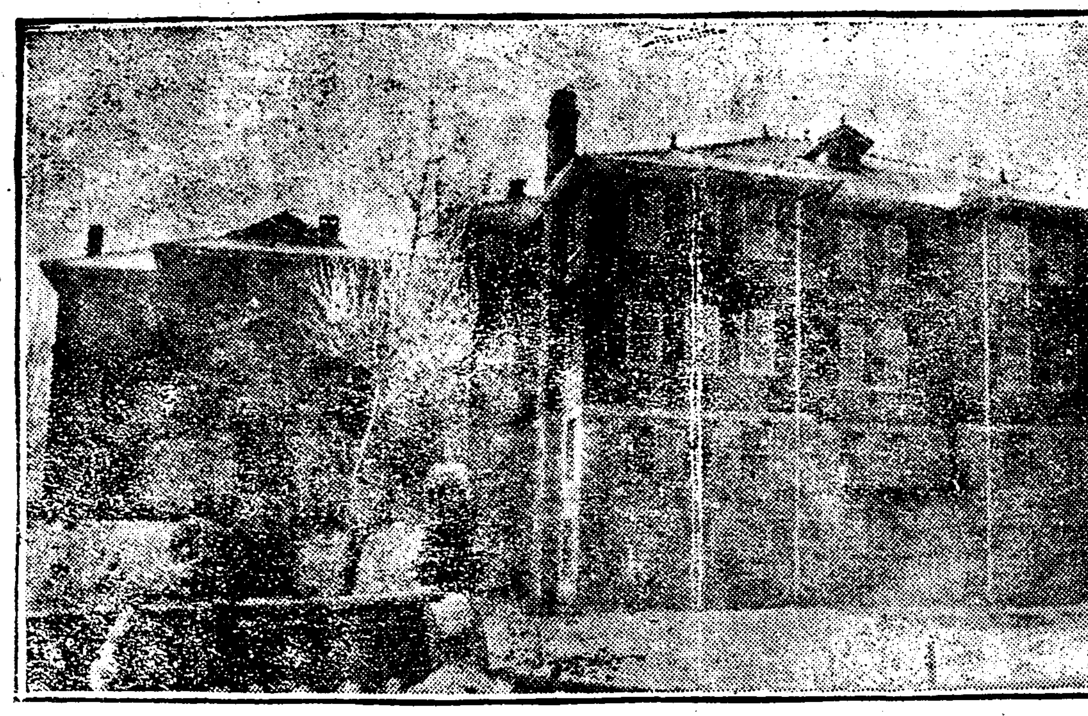

◇……뎡의유치원전경……◇

莞島地主覺醒 십사인의디주가 소작료를사할이내로

전남완도군 소안면(全南莞島郡所安面)로동회와 디주 사이에는항상로쟁이쉬지안는바디주측에서는소작인에게서오할이상을달라함으로소작인들은그들의무리함을 항상대항하든중 이하에 긔록한 십삼씨의디주는 단연코 로동회에서 결뎡한 삼할으로오로 소작료를바들으로 일반은디주들이차차깨여간다고칭찬이자자하다더라(목포)

朴文汝 申瑞求 申圭才 申李允 申炳彦 申智彦 申賢淑 李演淑 金景采 文其昭 金禹淑 金顯子 千宗才

北風會員또檢擧

모디방경찰서의령장으로 종로서에마명긔종범씨를

북풍회(北風會)집행위원 마명(馬鳴)씨가민중운동(民衆運動)사건으로 군산경찰서(群山署)의령장으로 종로경찰서에 검거되자역시 동회집행위원으로잇는 김종범(金鍾範)씨가 또칠일오후칠시경에 모디방 경찰서령장으로 종로서에검거되엿다는데 그사건은 역시민중운동사건에 관련된 것인듯 하다더라

內容은重大 디방에서

북풍회 집행위원 마·김량씨가 이러난모사건관계로 하야 검거되엿다함은 별항과 갓거니와 종로경찰서 고등계에서는 그뒤를이어 칠일오후칠시반경부터 형사대가 각방면으로활동중이라는데 그내용인즉 디방에서 발생된 모중대사건이 시내모모귀와 련락관계가 잇는 사건이라더라

仁川客月竊盜 원인의대부분 문을여려노아서

인천서(仁川署)관내에서지난일월중에발생한 범죄건수중 절도가일백륙십이건이라함은 이미 보도하얏거니와 절도마진 원인에대하야인천서경부제도사에의하면 몰내드러간것六、빈집二四、부주의三九、옛간一六、창고七、옥외(屋外)七〇、합계一六二인데 권긔수자중에집에 장물쇠를채인집에 열고드러간 것은겨우스무집이오 기타는모다 그대로내버려 둔것을훔처 간것이라는바일반 시민은 도적맛지 안토록주의함이 조켓다더라 (인천)

教育功勞者 兩氏讚賀

최뎡서씨와 리학배량씨

평양찬하회(讚賀會)에서숭인학교(崇仁學校)의공로자 리학배(李學培)(七十)씨와 뎡의유치원(鼎義幼稚園)을 설립한최뎡서(崔鼎瑞)(?)씨두로인의공로를 찬하키위하야 이월륙일에 부내장대현 례배당안에서 량씨의찬하식을 거행한다함은 이미보도한바어니와 예뎡대로 이날오후두시부터 리덕환(李德煥)씨의 사회로 엄숙히식을 거행한바참석한사람이 삼천여명에달하야자못 성황을 이루엇다는데 권긔리학배로인은 대동군금제면(大同郡金祭面)태생으로 구차한농가에 태여나 소년시대에는 가진고초를맛보고 한때는 군밤장사까지 하여 자수로모은재산을 얼마권에숭인학교의 교육비로 시가약이만원의토디를 긔부하엿스며 최뎡서로인도 역시 넉넉지못한 가뎡에태여나서자수로재산을모앗스며 돈안쓰기로유명하야세상으로부터 다소의 비평까지드러오든터인데 저번 뎡의유치원에십팔만원이라는거액의금권을 내여 동원을 재단법인으로하엿다는데 그안에는 아름다운인정미가흐르는 이야기가잇다 그것은그의 부친이세상을 떠날때에 아모조록 근검저축하야 공공사업에 공헌하라는 유언이잇섯슴으로 그는선친의유훈을 구지직히고평소에는 세상의 만흔비난을바다 오면서도 생각한바이 따로잇서 한푼의돈이라도 근검저축하여 오다가 뎡의유치원을 설립한것이라더라 (사진은최뎡서씨와리학배씨)(평양)

◇……최뎡서씨……◇

◇……리학배씨……◇

客月京畿犯罪 작년보다일할감

지난일월중 경긔도관내에서 발생된 도난사건은 강도가여덜건 절도가 칠백륙십칠건 이며기타 공갈사건은 일백구십오건 인데 그에대한 피해금액은 이십만삼천륙백오원이오 그검거인 수는 이백륙십륙인 이라는데 이것을 작년일월에 비교하면 약일할감소라더라

一時間內에 五處怪火 일반은념려중

지난오일오후네시십분경에신의주로송뎡(新義州老松町)십사번디최의식(崔義植)의집웅에서불이낫섯고 동시이십분경에 진사뎡(眞砂町)칠뎡목일번디한상은(韓尙殷)의 집웅에서 불이나고 동삼십오분경에 진사뎡 칠뎡목이번디리문찬(李文燦)의집굴둑에서불이나고 동오십분경에 동뎡칠뎡목일번디 중국인 허귀의(許貴議)의집굴둑에서불이나고 동오시에 동뎡칠뎡목 십삼번디 김뎡(金鼎)의집웅에서불이낫는데그원인은자세조사중이나그와가티한시간안에다섯곳에나불이난것은 반드시엇던방화광자(放火狂者)가잇서그런작란을하지안는가하야일반은주의한다더라 (신의주)

區長逐出을要求 구장은변명서를데출

부천군 영종면삼목도(富川郡永宗面三木島)도민 일동은 지난 삼십일에 삼목도구장(區長)최인학(崔仁學)이가 넘어도 도민일을희며하며 구라한으로 도민일반은 살수가업스니 어서구장을 방축(放逐)하야 달라고삼각여명 가지(구라치상한증거)를 첨부하야 영종면장 박원상(朴元相)에게 진정서를 데출하얏는데 면장과최인학은 원래 친밀한관계로 구장을 운동하야 취임하엿는데 취임이래 그 추악한 태도가극하야도민들은 견되다못하야 진정을한것인데 이것을안 최인학은자긔에 친족과친구약이십외명외로 그해처 안다는변명서를 또면장에게 보내엿다는데 진정서를 바든영종면장은 지난이일에 삼목도에 급행하야 도민일동을 모아노코 아모조록 원만히해결하는것이 조타는 의미로권고를하고 도라왓다는데 아직문제가엇지전개될는지모른다더라(인천)

八日은快晴 날이좀치워질듯하다고

이번겨울에는 별로 참지안인편이며 계상눈도 그다지 만히오지안엇는데 우연히재작일 오후네시경부터눈이시작하야작일까지계속중인데이에대하야인천관측소원(仁川觀測所員)의말을드르면 이번눈은 비교적 차운자방에 만오는터이며 서경긔(京畿)강원(江原)함남(咸南)등디에만 오는터인데 팔일안에는개일터이오이눈이개인후에 좀치워질증조가보임니다 경인(京仁)간에는비가편지오는눈이왓슴으로거의다 녹아업서지고 지금 차인것은 대략세치 가량은될줄압니다 하고말하더라(인천)

長城強盜逮捕 작년칠월사건

전남(全南)장성군(長城郡)장성면(長城面)수산리(壽山里)최길준(崔吉俊)의집에 강도가 드러와불견아십오원어치를강탈하여갓다함은 이미 보도한바어니와 작년칠월을 지금까지 계속하야수색중이든 당디 경찰서에서는 지난사월에야 증거를 발견하고가택수색을한 결과 동면령천리(同面鈴泉里)박정만(朴政萬)(三一)을 톄포하야 취됴중이라는데 다른 범죄사실이 잇지나 아니한가하야엄중한 취됴를 하는중이라더라(장성)

臨時政府와聯絡하야 모계획을하려든서문서모사건

증거품으로는뎐문을다수압수

문뎨중인 서대문경찰서 고등계(高等係)에 취됴중인리광수(李光洙)에관한사건은 아직까지취됴를 마치지못하엿다고 하면서 철저비밀에 부치는데 권하는바에의하건대 권긔 리광수와파가 상해림시정부(上海臨時政府)와 련락을 취하여가지고 모계획을 하든것이 발각이된모양인바 증거품으로는 조선안에서 동지들 사이에오고간 편지외에 수삼통의뎐보(電報)를압수하여노코주야를가리지안코련일계속취됴중이라더라

學年延長運動 三面民聯合大會의決議 긔성회까지조직하고 구대뎍으로교섭한다

전남장성군북이면사가리(全南長城郡北二面沙街里)공립보통학교(公立普通學校)는 거금 오년전에 면립으로 일년간경영하다가 그곳유지 김상호(金相浩)씨가 일년을경영하다가 개인의 힘으로는 도뎌히 감당할수업서 재작년사월에 공립으로되야 현금사학급까지잇스나 졸업은 오륙학년이업서 사년을 마치고는 엇지할수가 업슬뿐아니라 현금 녀학생이 근삼십명이오 새학년부터 입학생이 삼십명가량이나 되겟는바 오륙학년을 설명할나와가티 공학을 사절수업다하야 북일(北一)북이(北二)북상(北上)삼면민은 지난삼일오후두시부터 동교사학년교실에 모혀서 선언과 다음과가튼 결의를한후 긔성회(期成會)까지 조직하고 임원을 다음과가티 선뎡하엿다더라(장성)

◇決議文

長城郡四街公立普通學校五、六學級女子學級增設을期成함

◇期成會委員

▲北二面、金相浩、邊補澤、高膺鎬、金炳澔、孔甫烈、鄭鎔琴 ▲北一面、金奉煥、邊東燁、金永鎬 ▲北上面、李炳得、劉敬鎬、金相鎬

珍島臨淮面은 명춘부터실행

전남진도군림회면(珍島郡臨淮面)에서는동면유지 여러분의발긔로작년일월십일일오전십시부터 동면공립학교안에서 면민대회를개최하고 동면 학교학년연장문뎨를의한결과 오륙두학년을계속시설하기로결뎡하얏다금번상비일만원을모집하기로결의되얏는데 그중이천원은금년츈긔호세등급에 표준하야 징수할터이오금년 추긔에또 륙천원을 징수할터이야오 남어지 이천원은 명년츈긔에 징수하야 명년츈긔부터는완전히 오륙두학년을 둘터이라더라(진도)

日女放火犯 부부가싸홈하고 자긔집에불노하

함남영흥읍도정리(永興邑都井里)에거주하는일본사람 고정작차랑(古井作次郞)의 처 좌좌목이시(佐佐木イシ)는 부부가 서로싸홈하고 자긔집에 불을노핫슴으로 부근에일대소동을 이르키엇는데 방금영흥서에서 취됴중이라더라(영흥)

『朝陽』雜誌發行 이달중에된다고

원산유지김상억(金相億)씨외몃명의발긔로 경영중이든 대원산(大元山)이란잡지를발간코저당국에 신청중 불허가를당하얏다함은 긔보한바어니와 다시문예잡지로변경하고 일홈을 조양(朝陽)이라하야 이달중에는발행하게된다는데 원고는 십오일까지 보내주기를바란다더라(원산)

東京에朝鮮勞盟

십팔일동경에서발회식

일본에잇는 조선인 로동자가수십만명에 이르는바 그중에약삼만명으로 조직되야잇는동경(東京)경도(京都)명고옥(名古屋)복강(福岡)횡빈(橫濱)등디에잇는 로동조합원(勞動組合員)을 규합하야 이번에 조선로동총동맹(朝鮮勞働總同盟)을조직하기로되야 동경의 리헌(李憲)씨와 대판의 고순흠(高順欽)량씨의 주선으로 십일월동경에서 발회식을 거행한다하며 대판에서는 여덜개 로동단데대표로 위원세명을선거하야십오일로동경에파견하기로되엿다더라(대판전보)

木浦의一大問題

日人漁市場의橫暴로 어업자일동의불평이폭발 경찰태도까지일반은의심

목포(木浦)는 전남디방에서 가장첫손가락을 꼽는개항장임으로 인구도만코 물산이풍부하야 상업가의 경쟁이 해마다 심하야가는중 경제뎍으로 파멸을당하는 조선사람된자는 다만구축을 차져나가고 시가에즐비한 고루거각은 일본인의 문패가아니면 기라

외국인의 문패뿐이라 이대로 몃해만지나가면 조선인의 정경은 장차엇더한 구렁에빠지게될는지 모르는중 근일에 오르려 조선인경영의 문옥조합(問屋組合)과 물상객주들이 일본인경영의 욱어시장(旭漁市場)과 서는 비상필테항하야오다가급작한자가 강한자의 밥이되고마는 이시대이라

호소할곳 도업시문옥조합과물상객주의운명은장차비참한가운데에싸지게되얏다는데그자세한내용을드건대원래목포조합과물상객주는목포가처음개항할때부터설립되야옛날조선의풍속대로각처의고기배가들어오면 이곳에서 매매를중개하야 주고 조금도 무슨강제뎍 행동을취하야상인의 리익을 방해하지는못하든중

욱어시장 이생기여난이후로는 그들의험악한 착취수단이점점 문옥조합등을 박멸하고자사방으로 활동하야 시장을배드러오는 근처에다짓고 드려오는배가잇스면 붓잡고 흥정하다가 반관뎍(半官的)의 수단을써용하야 덤허노코 물건주인의승락여부도 상관업시 자긔의시장으로 쓸어드려여 주고팔기갑은 자긔의마음대로 주고팔음으로 물건주인들이 흑항거도하고 적투도하얏스나 이것을본경찰당국은 제지하지 아니할뿐만아니라 도리혀 욱어시장의행동을원조하야 도우는바 이래항상 불평이만만한

배주인들 은열치하게결의하다 십하하고 여하한봉변을하던데도 문옥조합과 객주조합을차저가서 물건을 매매함으로욱시장 주인석삼(石三)이라는자는 서뎡(曙町)연안에다가 건어부(乾魚部)라는 출장소를경영하면한후당디소방수사무소(消防手詰所)를그가운데에다두고 자긔가 목포소방소조두(組頭)임을빙자하야 함부로

소방수들 을식히여물건주인들이 문옥조합으로 가지못하게하고 고기를강제뎍으로 매수하야그의무리한항이날로더하야지는바 조선사람은 물론아요가큰일본사람들도 욱시장은 사갈처럼실혀하야 필사뎍으로 반대하기를결의하고 석삼의 응변한신라를 세상에폭로시키고자

배척에 현가로고기십오원어치를욱시장으로보내엿든바 욱시장에서덤허노코 고기를옴긴후 갑은팔원밧게 아니준으로 원재히 소동을 아르키여 간신히십오원을바더가지고간후 단연히 그곳으로는 가지아니하게교를고서 중개인들에게 말하되만일돈

오십원식 만자긔의시장에 드려노키만하면 자긔의시장에서시대중개(市代仲介)를 하게한다함으로 중개인들이 흑운속에서 하려하는자도 잇슴으로일반에서는 격렬히 반대하는대그문데가 엇더케해결 될는지 가장목포의 중대한문데 이라더라(목포)

墾民教育總會 삼일국자가에서

간도국자가(間島局子街)에잇는 간민교육연구회(墾民教育研究會)에서는 작년한재로인하야일반주민의 생활이 곤난하게되야 작년여름의 총회는 열지못하얏섯는데 금년춘과총회는 이월삼일에그회관에서개최하얏다더라(국자가)

衡平看板發見

시내관철동(貫鐵洞)에잇는형평사본부(衡平社本部)의간판을 떼어갓다함은 긔보하얏거니와 그간판은 집웅우에 잇는것을발견하엿다고

執達吏의非行 일반의비난이비등

목포대성동(木浦大成洞)사는 김정긔(金正琪)라는자는목포지청집달리(木浦支廳執達吏)를다니는바 매양집행경매를 하게되면고물상(古物商)과 공모하야가지고 부정행동을 함부로하는데 지난달이십팔일경에는 진도군의신면 금갑리(珍島郡義新面金甲里) 김성인(金成仁)의 집행을 당하야자긔는 김상긔(金尙琪)를 대리로보내고 권녕례(權寧禮)라는자를따려 보내엇는데 그자들이 경매할때를 당하야 현가팔십여원의 소(牛)한마리를 십이원으로,현가십여원어치의 조선솟두개를 이원으로, 또기타 잡물을 십이원오로 경매에부치여 권녕례에게 락찰되후 곳다른사람에게넘기여 일백삼십원을 바덧는데이것을본 일반은 모다분개하야비난이 자자한중 그후에김상긔와 권녕례는 진도로가서매일밤마다 기생집에만다니다가 지난삼십일일경에 그권에 집행을 당한당디박채홍(朴采洪)과무슨 회계가 틀리여경찰서에 가러갓다가도라왓는데

상긔가 돌연히가첫던 돈삼백여원을분실하엿다고 혐의자로박채홍을 걸어경찰서에 예고소하야삼일간구류를당하고무죄로방면되얏는바삼십일일저녁에 김상긔가 당디명월관(明月館)에서밤새도록 기생을다리고 놀다가 그이튼날에는 쌍정리리춘홍(雙井里李春紅)의집에서쉬커녀와지잠을 잣섯는데 그간에돈이업서진것을 애구진박채홍에게의심하고 그러한누리의 행동을하얏다고 박채홍은 분개한다더라(목포)

賭博軍人免職

간도봉정촌(間島鳳井村)에주둔하든중국군대일영대 삼련배장민영선(第一次第三排長閔永?)은 평소부터 근무에 태만할뿐만아니라 도박에 유명한자로 지난음력세말세초에도 부하와 민간으로부터 만흔금전을 강탈하야도박한일이 발각되야 지난이십구일부로 면직되엿는데 그후임으로는 대이런사무장(第二排副排長)조홍운(趙鴻雲)씨가 임명될터이라더라(간도)

濟州島에서도 饑饉救濟會組織

회원들이자루를메이고 도라다니며곡식을모하

제주도성내(濟州島城內)에잇는 각단데에서는 삼백만 도민의참상을 동정하야 여러가지로구제방침을 생각하여오든바 이번에 려정초를 당하야 상당한시간의 여유가잇슴을 긔회로 긔근구제회를 조직하엿는데 동정금모집방법은 원래제주도의 형편이곡전을 모집하기가 어렵다하야긔근구제원들이 각각 자루와망태를 들러메고집집마다 도라다니며 좁쌀과보리쌀을모아서 이것을 팔아서 경성조선긔근구제회로 보내기로작뎡하고 지난초하로날은 구제회원들이 각구역으로 도라다니며 길가에서선전연설을 하엿는데 일반인사는모다 동정의눈물을흘리며 찬성하는뜻을 표하엿다하며 이재제주긔근구제회에 참가한 단데는아래와갓다더라(제주)

濟州靑年會 濟州婦人會 濟州佛教協會 中央靑年會 少年教藝會 少年前進會 韓仁會 少年光明團 甲子濟興會 時代日報濟州支局 東亞日報濟州支局 朝鮮日報濟州支局

美人이中心된大詐欺團

강화에서발각 사건내용은비밀

강화군량사면 덕산리(江華郡兩寺面德山里) 장재덕(張在德)(三四)이라는 미인이 중심이되어가지고 강화와경성간에 큰사기사건이 잇는것이 발각되여범인은곳 톄포되엿다는데 자세한내용은 아즉발표할수 업스나엇지하얏든 매우대규모의 사긔사건인듯하다더라(강화)

江華兩寺市場 정식결뎡은업다

강화군량사면 덕산리(江華郡兩寺面德山里)에 시장(市場)이 또설립된다는데 이제 그자세한내용을듯건대 권긔량사면 에서는 매우맹렬한 운동을 하기는하나 아즉당국에 정식으로는 교섭이 업다하며 국자에게 물은즉아직말할시긔가아니라하며 후정식으로 문데가 된다하더래도 그것을엇더케하겟다는 의견은 가지지못하엿다고 하더라(강화)

仁取仲買 京城俱樂部廢止?

중매조합회석상에보류 당국의제지가잇슬모양

인취(仁取)경성구락부 존폐(存廢)문데는인천부민의 사활문데일뿐더러 경취시장에도 또한영업상방해가 적지아니함으로 폐지하기를 희망하여 오든바인데 지나간오일 인취중매조합 회석상에서인취약송사장(岩松社長)은말하기를 이문데는 종래부터 취인소에서 묵인하엿든 바이나 이로말미암아 세상의 비난도만흘뿐아니라 당국에서 법뎡으로 취데할 경향이업지아니 인즉 이시긔를 리용하야중매인 중매인에게도 막대한 리해관계가잇는문데임으로 돌연히 결뎡치못하고 숙데로보류하고 말엇다한다그러나 이문데는 결국당국으로부터 제지할 모양임으로 조만간폐지는되고말리라더라 (인천)

危機一髮의蘇氏

죽을번한일을당하고나서 가해자를걸어서고소대긔 警察의態度를一般은非難

전남진도군(珍島郡)읍내쌍정리(雙井里)사는 소진호(蘇鎭浩)는지난달 이십사일 오전팔시경에동면동외리(東外里) 압해서 가티가든동외리주병운(朱炳云)이라는자가 돌연히일편가량이나 되는돌로소진호의머리를탕하야 따리는것을다행히피하야맛지는 아니하얏는데 그자가 다시달려들어 소진호를 업허노코꼿무슨위험한행동을 하고자할 지음에행인들이 모이여옴으로그자는 곳 형령을감추고 소씨는겨우생명을 보존하야 당디경찰서에고소 하얏다는데 고소의 내용을 듯건대소씨가작년십월경에주병운에게목화장사하라고돈팔백원을주엇든바그자가우금것든돈을반환하지아니함으로음력섯달

금음날에 그자를차저가서 돈을 달라고 한즉 륙백오십원은 그날오정에 주고일백오십원은 이튼날오권 일곱시경에 와서차저 가라고함으로 그이튼날간즉 되이여가지고 권긔그곳으로와서 그와가튼 행동을한 것이라는데 엇더한까닭인지 이러한고소를바든경찰당국에서는 도모지

잡을생각 을하지안는바 일반은경찰의태도에대하야의심하는동시에 정단번 소작쟁의당시에소씨가만흔헌신뎍사업을하얏섯슴으로 경찰서에서 미워서 취데할 경향이업지아니 홈연아니라 당국에서 법뎡으로 이로말미암아 세상의 비난도만 취인소에서 묵인하엿든 바이나 이시긔를 리용하야 중매인 인즉 이시긔를 리용하야중매인 취데할 경향이업지아니 로서 인줄이 이시긔를 리용하야 중매인이 이시긔를 리용하야

그런케한가라고비난이자자하다더라(목포)

李載誠氏逝去

지난륙일오후네시에

충청북도괴산군(忠北槐山郡)에 원적을두고 방금 동아일보긔자(東亞日報記者)로 잇던 리재성(李載誠)씨는오래동안가처오던 신병으로 눕고중중이다가 지난사일부터 돌연히 병세가위급하야시내락원동(樂園洞)에잇는인제병원(仁濟病院)에 입원치료중이더니 륙일오후 네시사십오분에 마츰내세상을 떠낫다는데 그는 일즉삼일운동(三一運動)당시에 괴산서 수뢰로데포되여 징역일년반의 언도를밧고 렬창생활을 겨고나서 출감후는 곳북경(北京)으로건너가민족운동에헌신하다가수년전에 귀국하야운동의 방향을밧구워서울에서조직되무산자동맹회(無産者同盟會)에가맹하야사회운동에 밤길을내여노흔후다시신사상연구회(新思想研究會)를 조직하게되엿스며최근까지 동아일보긔자로 잇섯는데일반동지들은 슬품을마지안는다더라

無道한李海昇侯

종조를타인보다냉시

리재성(李載誠)씨의 흉보는별항보도와 갓거니와 그는리해승후작(李海昇侯爵)의종조(從祖)로서 그가일찍하가전까지 시내 익선동、[illegible] 리후작의 행랑간에 여살앗는데 그의병이 위급함을보고리후작은 여러가지로 병자가 그집에잇는것을 조치안케 생각함으로 할수업시 병원으로갓다가그와가티 사망한것인바 이흉보를들은 리후작은 자긔는물론이오 하인하나도 보내지아니하야 그병원에는 망인의친구만십여인이 시톄를직히고 잇서밤이 열두시가 지나도 시톄를엇지하지못하고 잇다가 일동은리후작의 집으로가서 그리유를 무르고자 십여인이 갓섯는데병이잇다하고 면회도아니하며 초종에대하야는아모말도업슴으로일동은 더욱분노하야 그의무도덕 몰인정함을타매하얏다더라

救濟會의救濟人員

경성안에 이천여명

치운거울에 먹을것업고 입을것업는 거지들이나 잘곳조차업는 빈민들을 구제하고져 경성에잇는서양부인구락부의 발긔로 련합구제회(聯合救濟會)를조직하고그동안 이러한빈민과 의지가지업는거지들을 수용하야 옴은 이미두보한바어니와그자선회에서는 그후로범위를 넓히어 일만원의구제금을 어더 건국뎍으로 사업에 착수한바이래 그성적이 량호하야 요지음거리에는 례년의겨울을보다 헐버슨 가련한자들이 훨신 적게나타나보이는데 이제자난 이십구일부터 이월오일까지팔일간 구제한상황을 듯건대 이천이백사명에게 몸둘곳을 배한것이 쌀이 두섬닷말 아홉되이오 조가두섬일곱말이오 나무가 사십여원가량이라는데 구제바들자를 동리별로 난호아보이면

◇救濟人員

龍山五三五人▲桂洞四一九 東大門五三〇▲背藥町二三三 黃金町四八七▲合計二二〇四

휘파람

시내다옥뎡모예기권번기생 륙십여명은 모료리뎜에서 료리를차려가지고 눈비가석거 커랑히나리는 작일오후두시경에 남산뎡 모백작대감의빈소에 가서 그료리를벌려노코 제사를지냇다고▲료리를차려가지고가서 제사를지내느니 차라리죽은 대감을자동차로료리뎜에모시어다가 제사를지냇스면 더리상뎍이엿슬것이아닌가▲기생권번과 생시에 깁흔관계가 업섯스면륙십여명의 유두분면기생들의료리제사맛을못보앗슬것이다▲그런데 그제사에축문까지 잇다니 그축문은수심가이엇던가몸자바이이엇든가장구는잇섯든지업섯든지▲하여간보기드문제사이다 아야!

連理枝 련리지 (11)

소요산인

반가운소식

사방을 돌려보아도 방향을 알수업사된때에『폴』은 지치고 구슬픈생각이나서나무에서나려왓다 그는여긔서 하로밤을도새여보라고 여러가지로 생각을하엿스나 샘물도업고 야자나무도업스며 불을일으킬만한 여러가지 조작 업섯다 그래서『폴』은 여러가지로 애를쓰다가 이래서는도더히 밝지 날도리가 업는줄을 알게되때에 고만울어바렷다、한숙『빌지니』는 『폴』면 엇더케하오 당신어을면 나도솟허겨요 당신의거정을 식이고 또어머님네를 념려하시게하는것이 다 내잘못이로구료 조흔일이라도 어머니의 엿주어보지안코하면 못쓰겟구려 아아 내가정말무주의지!』 하면서 눈물을쏘닷다 그리고 또『폴』에게 『하느님의 긔도를합시다 우리들을 불상히녁이시겟지』하엿다 그가긔도를 마치자말자 개짓는소리가 들렷다 『사슴사냥을하는개겟지』하고 『폴』은말하엿다 개소리는 점점요란하게들렷다

『우리집개 피델이 아닐가 나는 그소리를잘아는데 그럿것가트면 우리집근처가아닌가 집뒤산에온것이아닌가』

『빌지니』가 말한것과가티 별안간피델은두사람압헤다처와다반가운듯이 정정지즈면서 가로뛰고세로뛰고 달려늣엇다 두사람이 깜짝놀라고잇는중에 몰어낫케이면으로 달려오는『도밍고』를보앗다 이다정한하인이 또처와서 깃버하는모양을보고 두사람은 일시울면서 말도못하엿다 『도밍고』는 맘좀 진뎡한뒤에 두사람에게 이야기하엿다

『도련님 자근아씨 아씨님이 얼마나 걱정을하시는데요 우리가례배당을 모시고 갓다가집에 와보닛가 두분이 안계시지요 그래서 퍽심려를 하셧습니다! 두분이가신곳을 도모지 몰으는고로커의들은 집근처를 몃차례나 돌려보앗습니다 그래도 가신곳을알길이업서서 필경두분이 입으시던 의복을『피델』의 코에다 대여주엇더니 령리한『피델』은 커의맘을 알앗는지 곳두분가신뒤를딸어 나섯습니다 꼬리를 켜가면서 흑하까지 커들을 이끌어기에 그농장에가 물어본즉두분의서 도망하엿던노예를 달이고 오셔서 주인이용서한다는 말을 듯고돌아가셧다는말을 들엇습니다그러치만무슨용서가그렁습닛가! 그노예는큰나무토막에다결사로잡어매노코톱니가티된석목도리를걸엇슴듸다『피델』은그곳를떠나고거긔서나와서뒤人산으로 올라가더니 빙빙돌면서 한참짓고잇섯슴니다거긔가샘가인데야자나무가 쓰러지고 물도아직 써지지아니하얏서요 그리고나서『피델』은커를끌고여긔까지왓슴니다 여긔는 산림도미친데집에까지가라면 쪽네시간은 가커야될니다위선이것이나자시고기운을내시지요』하면서『도밍고』는 과자와과실과 물과술과레몬수와 사랑으로만든 과실주가들어잇는호박통과 육두구(肉豆蔻)를내노앗다 이는두어머니가 원긔를붓돋아고만들어보낸것이엇다『빌지니』는불상한노예의사정과 어머니네의 걱정할일을생각하고 한숨을쉬면서 몃번이나 『거듭거듭아 조흔일하기는엇지그리힘이드는가』하엿다『폴』과『빌지니』가 요긔를 하는동안에『도밍고』는불을일으고 바위틈에서밤으지안어또 불이잘붓는 원목(圓木)이라는 굳은나무를차저내여 그것으로 홰를매여가지고 불을붓첫다 벌서밤이된것이엇다 그런데 준비를다하여가지고 길을떠나고자한즉 또큰일난곡절이잇섯다『폴』과『빌지니』는 걸을수가업섯다 두사람은 발이붓흐러서 꼼작을할수업는고로『도밍고』는멀리가서사람을달여올는지 여긔서 세사람이 밤을새야할는지엇지할바를알지못하엿다